سحاب

ماهنامه شرکت آب و فاضلاب استان خراسان شمالی
شماره ۱۲۵ فروردین ماه ۱۴۰۴

چو ایران باشد ایران باشد

سحاب
SAHAB

ماهنامه داخلی شرکت آب و فاضلاب استان خراسان شمالی

شماره ۱۲۵- فروردین ماه ۱۴۰۵

شهید و شهادت از جمله ی چیزهایی است که هویّت ملی را برجسته میکند و رتبه ی هویّت ملی را بالا میبرد.

۱۴۰۱/۰۸/۰۸

سخن نخست

تاب آوری زیرساخت های آب و فاضلاب خراسان شمالی در شرایط بحران از چالش تا راهکار

زیرساخت های آب و فاضلاب از حیاتی ترین شریان های پایداری هر جامعه به شمار می آیند تجربه های سالهای اخیر نشان داده است که در شرایط بحران پایداری خدمات آبفا نقش تعیین کننده ای در حفظ سلامت عمومی، آرامش اجتماعی و استمرار فعالیت های اقتصادی دارد.

تاب آوری در آبفا تنها به معنای مقاومت فیزیکی تاسیسات نیست بلکه مجموعه ای از توانمندی ها را در بر می گیرد.

از طراحی هوشمندانه شبکه ها و تنوع بخشی به منابع تامین آب گرفته تا ارتقای سامانه های پایش، مدیریت داده، آمادگی نیروی انسانی و برنامه ریزی برای تداوم خدمت رسانی در شرایط دشوار.

در کنار توسعه زیرساختها، توجه به رویکردهای نوین مدیریتی و فناوری های نوین اهمیت ویژه ای دارد. استفاده از سامانه های پایش هوشمند، تحلیل داده های شبکه، مدیریت مصرف و از همه مهمتر تقویت برنامه های پدافند غیرعامل می تواند به کاهش آسیب پذیری کمک کند.

مشارکت و آگاهی عمومی بخش مهم دیگری است که می تواند در زمان بروز اختلالات باعث اعتماد متقابل میان مردم و متولیان خدمات باشد و فرآیند عبور از شرایط بحرانی را تسهیل کند.

شرکت آبفای خراسان شمالی با تکیه بر دانش متخصصان، تجربه های ارزشمند اجرایی و بهره گیری از فناوری های نوین، در مسیر تقویت تاب آوری زیرساختها گام های مهمی برداشته و در ایامی که گذشت با برنامه ریزی های دقیق آماده روبرو شدن با هر مشکلی بود.

جنگ تحمیلی آمریکایی ـ صهیونی ۱۲ روزه و جنگ رمضان نشان داد که تخصص، اتحاد، مشارکت، انسجام در تصمیم گیری و اعتماد به یکدیگر، راه حل اساسی تمام مشکلات است.

در ایـــن ایـــام، اتحاد ملت و پشتیبانی آنان از نظام مقدس جمهوری اسلامی در تجمعات شبانه مشت محکمی بر یاوه گویی آمریکایی ـ صهیونی و دوست داران آنها بود و تمامی نقشه های شوم آنها را نقش بر آب کرد.

پاینده باشی وطنم

صاحب امتیاز:
شرکت آب و فاضلاب استان خراسان شمالی

مدیر مسئول: امیر فاطمی

سردبیر: احمد حصاری

دبیر اخبار: معصومه قربانی

طراحی و صفحه بندی: معصومه قربانی

تهیه خبر: اکرم دانش طلب

و دیگر همکاران دفتر روابط عمومی:
حمید رضا علیپور، سیدرسول کریمی راد

وبسایت شرکت به آدرس:
www.abfankh.ir

شماره تلفن دفتر روابط عمومی:
۰۵۸-۳۲۲۳۷۹۶۲

راه های ارتباطی در پیام رسان http://eitaa.com/abfankhorasan http://ble.ir/abfankhorasan

سحاب

پیام رئیس هیات مدیره و مدیرعامل شرکت آب و فاضلاب خراسان شمالی به مناسبت سال ۱۴۰۵

یا مقلّب الْقلوب و الْأبْصار یا مدبّر اللّیْل و النّهار یا محوّل الْحوْل و الْأحْوال حوّلْ حالنا إلی أحْسن الْحال

با قلبی آکنده از مهر ولایت و امامت، فرارسیدن شکوفایی طبیعت که با عید سعید فطر مزین شده است را به همه هموطنان عزیز و مردم شریف استان خراسان شمالی، به‌ویژه همکاران محترم و تلاشگر در شرکت آب و فاضلاب تهنیت عرض می‌کنم.

سال جدید در حالی نو می شود که فقدان بزرگ رهبر شهید عظیم الشان امام خامنه ای(قدس سره) دوران سختی را بر ما گذراند و محنتی بزرگ بر دل ملت رشید ایران نهاد. خدای مهربان روح آن بزرگ مرد و تمامی شهدای وطن عزیزمان را با ارواح طیبه مقدسه انبیا و اولیا محشور کند.

اما انتخابِ شایسته عالمِ پرهیزگار و فقیه عالی‌قدر، حضرت آیت‌الله سید مجتبی خامنه‌ای (مدظله‌العالی) به عنوان مقام عظمای ولایت و رهبری نظام مقدس جمهوری اسلامی ایران، در این شرایط حساس، مرهمی بر قلب های داغدار ملت بود.

در ایـــن ایـــام که کشور مورد حمله دشمن آمریکایی صهیونی قرار گرفته است، بیش از همیشه نیازمند همدلی و اتحاد هستیم تا در سایه الطاف الهی و دعای امام زمان (عج)، این روزهای دشوار را پشت سر بگذاریم و همچون همیشه برای آبادانی ایران عزیز همقدم بمانیم.

مفتخریم که شرکت آب و فاضلاب خراسان شمالی به مانند سنوات گذشته توانست با تلاش‌های جهادگونه و بی‌وقفه برای رسیدن به اهداف خود، در جهت تامین پایدار آب شرب و جمع‌آوری و تصفیه فاضلاب گام بردارد و صفحه درخشان دیگری بر کارنامه خود بیفزاید امیدوارم با تداوم همدلی و همبستگی، بتوانیم خدمات مطلوب‌تری در حوزه آب و فاضلاب ارائه دهیم و در مسیر پیشرفت و تعالی ایران عزیز، گام‌های استوارتری برداریم.

بازدید سرپرست اداره کل پدافند غیرعامل استانداری و مدیرکل دیوان محاسبات خراسان شمالی از تاسیسات آبرسانی سد شیرین دره

وثوقی سرپرست اداره کل پدافند غیرعامل استانداری و اسماعیل پور مدیرکل دیوان محاسبات به همراه فاطمی مدیرعامل شرکت آب و فاضلاب خراسان شمالی از تاسیسات آبرسانی سد شیرین دره بازدید کردند.

در ایـــن بازدید پمپ های شناور مورد استفاده در سد شیرین دره برای مواجه با سیلاب، وضعیت تاسیسات انتقال آب و همچنین مشکلات خط آبرسانی سد شیرین دره مورد بررسی قرار گرفت.

تصفیه خانه آب شهید سلیمانی، مقصد بعدی بازدید مسئولین بود؛ در این بخش فرآیند تصفیه آب بویژه پارامترهای موجود در بخش گندزدایی کنترل و نظارت بر نحوه کار دیزل ژنراتورها نیز انجام شد.

مسئولین در پایان با ابراز خرسندی از آمادگی مطلوب تاسیسات آبرسانی، ضمن قدردانی از تلاش شبانه روزی پرسنل آبفا، بر آمادگی کامل نیروها در مواقع بحرانی و شرایط حساس کنونی کشور تاکید کردند.

سحاب

بررسی برنامه ها و پروژه های آبفای خراسان شمالی در دیدار نوروزی معاون هماهنگی و امور عمرانی استاندار

علوی مقدم معاون هماهنگی و امور عمرانی استاندار خراسان شمالی با حضور در شرکت آبفای استان با مدیرعامل و اعضای شورای معاونین شرکت دیدار و گفتگو کرد.

در آغازین روزهای کاری سال جدید، معاون هماهنگی امور عمرانی استاندار با حضور در شرکت آب و فاضلاب خراسان شمالی، با تجلیل و بزرگداشت یاد رهبر شهید (قدس سره) و شهدای مدافع میهن اسلامی و تبریک آغاز سال ۱۴۰۵، در خصوص اقدامات شرکت در سال ۱۴۰۴ و برنامه‌های پیش روی این شرکت در سال جدید با مدیرعامل و معاونین به گفتگو و تبادل نظر پرداخت.

علوی مقدم معاون هماهنگی و امور عمرانی استاندار خراسان شمالی در این دیدار بر اجرای هرچه سریعتر پروژه های نیمه تمام تاکید کرد و گفت:قرار گرفتن در مسیر موفقیت نیازمند تدوین نقشه درست و اساسی است.

وی ضمن تقدیر و تشکر از زحمات پرسنل این شرکت در جهت ارائه خدمات به هم استانی ها عنوان کرد: پروژه های شرکت آب و فاضلاب به چند بخش تقسیم شده است، این بخش ها شامل پروژه های فعال فاقد اعتبار، پروژه های فعال دارای اعتبار، پروژه های سفر استاندار و پروژه های سفر هیات دولت است که باید در سال جدید با جدیت بیشتر پیگیری، اجرا و به بهره برداری برسند و هم استانی ها در تمام نقاط استان از آب شرب پایدار بهره مند باشند.

علوی مقدم در بخش دیگر سخنان خود، پرداخت به موقع مطالبات سایر دستگاه ها و پیمانکاران را از اهم برنامه های شرکت در سال جدید خواند و بر آن تاکید کرد.

امیر فاطمی رئیس هیات مدیره و مدیرعامل شرکت آب و فاضلاب خراسان شمالی نیز در این دیدار ضمن گرامیداشت یاد امام شهید (قدس سره) و سایر شهدای جنگ رمضان و تبریک سال جدید به ارائه گزارش در خصوص اقدامات انجام شده شرکت آب و فاضلاب خراسان شمالی در سال ۱۴۰۴ پرداخت و برنامه‌های پیش رو در سال ۱۴۰۵ را تشریح کرد.

وی گفت: با تمام فراز و نشیب ها، خشکسالی، کمبود اعتبارات و قطعی مکرر برق و همچنین مواجه با دو جنگ تحمیلی آمریکایی-صهیونی که فشار مضاعفی در روند تامین آب به وجود آورد، شرکت آب و فاضلاب خراسان شمالی توانست با سربلندی سال ۱۴۰۴ را به پایان برساند.

فاطمی در ادامه با اشاره به بارش های اخیر گفت: بهار با دستانی پر بار، مهمان ما شده و خداوند منان در روز های اخیر نعمت باران را بر ما ارزانی داشته، به نحوی که در شهرستان اسفراین بالغ بر ۲ میلیون متر مکعب آب در پشت سد بیدواز جمع شده است.

وی در ادامه به مشکل استفاده از آب شرب برای آبیاری درختان و باغ ها در روستاها اشاره کرد و گفت: در بسیاری از روستاهای استان آب شرب جایگزین آب کشاورزی و دام شده که نیازمند توجه و برنامه ریزی های لازم از سوی مسئولین استانی است.

در ادامه این جلسه معاونین مالی و پشتیبانی، فنی و مهندسی و منابع انسانی شرکت آبفا گزارشاتی از اقدامات انجام شده، وضعیت و پیشرفت پروژه های در حال انجام، وضعیت نیروی انسانی، منابع تولید آب و...در سال گذشته و برنامه های پیش رو در سال ۱۴۰۵ ارائه کردند.

سحاب

کسب رتبه نخست آبفای خراسان شمالی در جذب اوراق مرابحه طرح‌های عمرانی

مدیرعامل شرکت آب و فاضلاب خراسان شمالی از جذب بیشترین اوراق مرابحه طرح‌های عمرانی توسط این شرکت در استان خبر داد.

امیر فاطمی رئیس هیات مدیره و مدیرعامل شرکت آب و فاضلاب خراسان شمالی گفت: با انجام پیگیری‌های مستمر و برنامه‌ریزی دقیق، این شرکت با اختصاص ۵۴ درصد از کل اوراق مرابحه استان به ارزش ۱۳۴۰ میلیارد تومان، توانست در سال ۱۴۰۴، بیشترین جذب این اوراق را در میان دستگاه‌های اجرایی استان به خود اختصاص دهد.

وی افزود: با جذب این مبلغ، تامین بخشی از منابع مالی پروژه های تملک دارائیهای سرمایه‌ای ملی و استانی محقق شد.

به گفته فاطمی کل اعتبار مصوب این شرکت در انطباق با برش استانی برنامه هفتم و همچنین سند توسعه استان به میزان ۱۳۸۷ میلیارد تومان بوده است که مجموعا ۱۳۴۰ میلیارد تومان، معادل ۹۶.۶ درصد تخصیص یافته است.

وی تصریح کرد: در بخش شهری و روستایی، شرکت آب و فاضلاب خراسان شمالی، ۸ طرح و ۱۰۸ پروژه فعال دارد که با تخصیص ایـــن منابع مالی، امکان تسریع اجرای این پروژه ها فراهم شده و همچنین گام موثری در افزایش پایداری خدمات و ارتقای زیرساخت‌های آب و فاضلاب برداشته می شود.

فاطمی در ادامه بااشاره به اینکه این شرکت مبلغ ۲۰۸ میلیارد تومان نیز از محل منابع ملی اوراق مرابحه در قالب ۹ طرح دریافت نموده، اظهار کرد: با احتساب این مبلغ، شرکت آب و فاضلاب خراسان شمالی، تاکنون ۱۵۴۸ میلیارد تومان اوراق مرابحه دریافت نموده است.

بازدید مدیر امور کارکنان آبفای خراسان شمالی از امورهای تابعه

مدیر امور کارکنان شرکت آب و فاضلاب خراسان شمالی، در ایام تعطیلات نوروز، با حضور در امورهای تابعه از تلاش شبانه روزی پرسنل زحمت کش این مجموعه قدردانی کرد.

حسن حمیدی مدیر امور کارکنان شرکت آب و فاضلاب خراسان شمالی، در ایام تعطیلات نوروز با هدف شنیدن درد و دل ها، خواسته ها و نیازهای همکاران در رابطه با امور کارکنان و رفاه در امورهای تابعه حضور یافت و نشست هایی برگزار نمود.

وی در این نشست ها ضمن عرض خداقوت و تبریک سال جدید، یاد و خاطره شهدای جنگ تحمیلی رمضان را گرامیداشت و گفت: در این شرایط خاص، خدمات شرکت آبفا از اهمیت و حساسیت بالایی برخوردار است و تاثیر مستقیمی در زندگی روزمره مردم دارد، به همین جهت همه همکاران در سال جدید همچون سال های گذشته تمام توان خود را در جهت دستیابی به اهداف شرکت و مطلوب تر به مردم شریف استان به کار ببندند.

مدیر امور کارکنان شرکت آب و فاضلاب خراسان شمالی با قدردانی از تمام پرسنل آبفا که در شرایط جنگی پای کار کشور و مردم ایستادند و شبانه روزی در محل خدمت حضور یافتند، گفت: ان شاالله در سال جدید با همکاری و هماهنگی همه واحدها و امورهای تابعه شاهد تحقق همه جانبه اهداف شرکت در حوزه های مختلف و کسب رضایتمندی هم استانی های عزیز در ارائه خدمات شرکت باشیم.

سحاب

خدمت رسانی شرکت آب و فاضلاب خراسان شمالی بی وقفه ادامه دارد

مدیرعامل شرکت آب و فاضلاب خراسان شمالی گفت: تامین و توزیع آب شرب سالم به همراه سایر خدمات این شرکت درشرایط جنگی بی‌وقفه ادامه دارد.

امیر فاطمی رئیس هیات مدیره و مدیرعامل شرکت آب و فاضلاب خراسان شمالی با تأکید بر عزم راسخ این مجموعه برای ارائه خدمات پایدار و بی‌وقفه اظهارکرد: واحدهای عملیاتی شرکت آب و فاضلاب خراسان شمالی در آماده باش کامل قرار دارند و مردم می توانند تمام خدمات مرتبط با شرکت را همانند گذشته بدون هیچ گونه خللی دریافت کنند.

فاطمی با اشاره به اینکه استان خراسان شمالی، شاهراه اصلی تردد مسافران نوروزی از مشهد به شمال کشور و بالعکس است، افزود: بر همین اساس مسافران جهت استراحت، توقفی چند ساعته و بعضا چند روزه در استان دارند که تأمین آب شرب با کیفیت برای آنان از جمله اقدامات اصلی شرکت در ایام کنونی به شمار می رود.

وی تصریح کرد: همکاران ما در سراسر استان، به صورت شبانه‌روزی آماده پاسخ‌گویی به هرگونه نیاز یا رفع اتفاقات احتمالی هستند تا هیچ‌گونه اختلالی در روند ارائه خدمات به مردم رخ ندهد.

مدیرعامل آبفای استان گفت: هم استانی ها می‌توانند در صورت بروز هرگونه مشکل، در هر ساعت از شبانه‌روز با شماره ۱۲۲ مرکز ارتباط با مشتریان شرکت آبفا تماس بگیرند تا در کوتاه‌ترین زمان ممکن خدمات لازم به آن‌ها ارائه شود.

وی ادامه داد: اطلاع رسانی و آگاهی بخشی های لازم در خصوص حوادث غیرمترقبه و پیش بینی نشده در حوزه آب و فاضلاب، فقط از طریق کانال های رسمی این شرکت در پیامرسان های بله و ایتا به آدرس (abfankhorasan@)، صداوسیما و رسانه های گروهی معتبر انجام می شود.

مدیرعامل آبفای استان در پایان از هم استانی ها خواست همچون گذشته با رعایت الگوی مصرف بهینه آب، خادمان خود در شرکت آبفا را جهت ارائه خدمات پایدار یاری نمایند.

در روزهای سخت دفاع از میهن، نظارت مستمر از تاسیسات آبرسانی کشور ادامه دارد

کارشناس بهره برداری شرکت مهندسی آب و فاضلاب کشور با هدف بازدید و نظارت بر تاسیسات آبرسانی استان در تصفیه خانه شهید سلیمانی بجنورد حضور یافت و از نزدیک روند فعالیت این تصفیه خانه را بررسی کرد.

سید محسن محسنی در این بازدید با قدردانی از تلاش کلیه همکاران شرکت آب و فاضلاب استان خراسان شمالی که در این شرایط خاص، شبانه روز پای کار هستند، گفت: یکی از اولویت‌های اساسی شرکت های آب و فاضلاب تأمین آب سالم و بهداشتی برای مردم است و به همین منظور نظارت‌ها به‌صورت مستمر انجام می‌شود تا مردم با آرامش خاطر از آب شرب با کیفیت و سالم بهره‌مند شوند.

وی روال فعالیت تصفیه خانه بجنورد را مطلوب ارزیابی کرد و افزود: این موضوع، نشان‌دهنده سلامت کامل آب شرب و انطباق کامل آن با استانداردهای بهداشتی می باشد.

در ادامه سفر ایشان، پروژه آبرسانی از پلنگ دره به بجنورد و همچنین مخزن در حال احداث گلستان شهر نیز با حضور معاونان و مدیران استانی مورد بازدید قرار گرفت.

از ابتدای جنگ رمضان انجام شد؛
ثبت و پیگیری بیش از ۴ هزار و ۳۱۳ تماس تلفنی با سامانه ۱۲۲ شرکت آبفا خراسان شمالی

مدیر عامل شرکت آب و فاضلاب خراسان شمالی گفت: از ثبت بیش از ۴ هزار و ۳۱۳ تماس تلفنی ثبت شده در سامانه پاسخگویی به مشتریان (۱۲۲) CRM، از ابتدای آغاز جنگ تحمیلی آمریکایی-صهیونی تاکنون خبر داد.

امیر فاطمی رئیس هیات مدیره و مدیرعامل شرکت آب و فاضلاب خراسان شمالی گفت: از آغاز جنگ رمضان برابر با ۹ اسفندماه ۱۴۰۴ ، ۴ هزار و ۳۱۳ تماس تلفنی در سامانه ۱۲۲ شرکت آبفای استان ثبت شده است.

فاطمی افزود: از این مقدار ۴ هزار و ۱۷۴ مورد مربوط به حوادث و اتفاقات آب و ۱۳۹ مورد در بخش اتفاقات فاضلاب ثبت شده است.

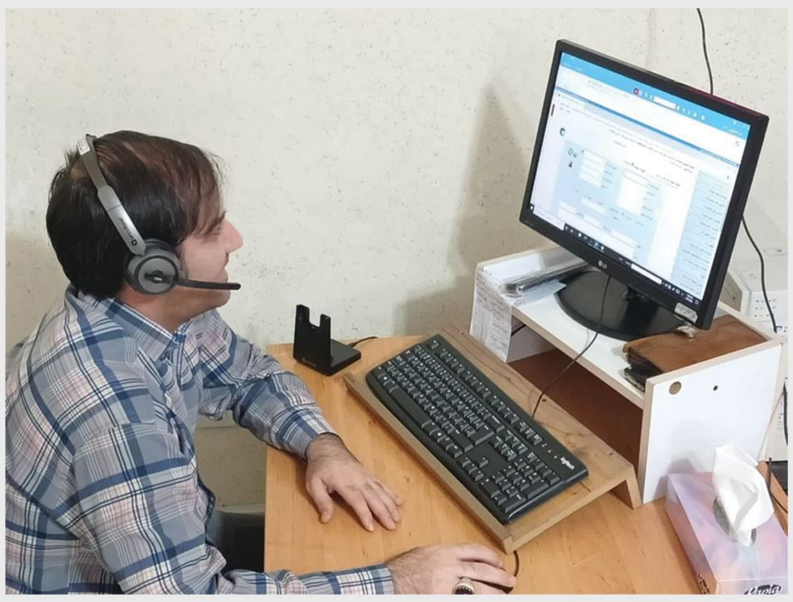

وی عنوان کرد: شهروندان شهرستان بجنورد با ۶۶۵ تماس بیشترین میزان تماس و شهرستان رازوجرگلان با ۱۱ تماس کمترین میزان تماس را با این مرکز داشته اند.

فاطمی شکستگی لوله های اصلی و انشعابات، نشتی قبل از کنتور، تعویض کنتور فرسوده و خراب، نشتی شیرفلکه کنتور و کمبود فشارآب را بیشترین موارد گزارش شده توسط مشترکین برشمرد.

آغاز عملیات اجرایی حفرچاه آب شرب مجتمع آبرسانی دوین شهرستان شیروان

مدیر آبفای شیروان از آغاز عملیات اجرایی حفرچاه مجتمع دوین این شهرستان خبر داد.

حسین جوان مدیر امور آب و فاضلاب شهرستان شیروان اظهار کرد: در راستای تقویت و پایداری تأمین آب شرب و بهبود خدمات‌رسانی به مشترکین دو روستای دوین و حصار دوین، عملیات اجرایی حفر چاه آب شرب جدید آغاز شد.

جوان با اشاره به اینکه منبع تامین آب شرب این مجتمع یک حلقه چاه آبرفتی می باشد که بر اثر کاهش نزولات آسمانی دچار افت آبدهی شده است، گفت: جهت رفع کمبود آب شرب مورد نیاز مشترکین این روستا، یک حلقه چاه جدید به عمق ۲۰۰ متر با اعتباری بالغ بر ۳ میلیارد و ۵۰۰ میلون تومان در دستور کار قرار گرفت و شاهد شروع عملیات اجرایی آن هستیم.

انتظار می رود؛ با اتمام حفاری و بهره برداری از ایـن چاه، ۵۳۶ خانوار از نعمت آب شرب پایدار بهره مند شوند.

دیدار نوروزی مدیرعامل آبفای خراسان شمالی با کارکنان؛ تجدید میثاق و عهد خدمت در سال جدید

مدیرعامل شرکت آب و فاضلاب خراسان شمالی در دیدار نوروزی با کارکنان این شرکت بر ضرورت همدلی و کوشش مضاعف در سال جدید تأکید کرد.

امیر فاطمی رئیس هیات مدیره و مدیرعامل شرکت آب و فاضلاب خراسان شمالی در پانزدهمین روز از فروردین ماه سال ۱۴۰۵، با کارکنان این شرکت دیدار و گفتگو کرد.

فاطمی در ابتدای سخنان خود با محکوم کردن تجاوز دشمن آمریکایی صهیونی به خاک کشور عزیزمان ایران، شهادت جانگداز رهبر انقلاب حضرت آیت الله خامنه ای(قدس سره) را تسلیت گفت و این حادثه را رویدادی جبران ناپذیر برای کشور دانست.

وی انتصاب شایسته حضرت آیت الله سیدمجتبی خامنه ای (مدظله العالی) را مرهمی بر قلوب امت دانست و این دیدار را بیعتی پایدار با آرمان های امامین انقلاب (ره) و سومین رهبر انقلاب اسلامی ایران دانست و از تمامی کارکنان خواست تا با همدلی و تعهد، در مسیر تحقق این آرمان ها گام بردارند.

وی در بخش دیگری از سخنان خود به موضوعات مرتبط با شرکت اشاره و عنوان کرد: شرکت آب و فاضلاب خراسان شمالی در سال گذشته توانست ۱۰۰ درصد اعتبارات تخصیصی را جذب کند که ایـــن موضوع کمک موثری به تکمیل پروژه های فعال داشته و برسرعت اجرای آن ها افزوده است.

فاطمی افزود: با توجه به دستورالعمل شرکت مهندسی آب و فاضلاب کشور، به جهت قرارگیری در شرایط جنگی، قرائت کنتور صورت نمی گیرد و قبوض بصورت علی الحساب صادر می شود، مشترکین در صورت نیاز می توانند با مراجعه به امورهای تابعه و اعلام شماره کنتور قبض جدید دریافت کنند.

فاطمی بر رعایت نظم و انظباط کاری همکاران تاکید کرد و گفت: در سال جدید همکاران نظم و انظباط را سرلوحه کار خویش قرار دهند تا عرصه خدمتگذاری و موفقیت شرکت تسریع یابد.

مدیرعامل آبفا در ادامه به چندین پروژه شاخص شرکت اشاره و عنوان کرد: فاز نخست پروژه آبرسانی از پلنگ دره به بجنورد، بهره برداری از لاین هوادهی عمیق پروژه تصفیه خانه فاضلاب بجنورد و همچنین رفع تنش آبی شهرستان اسفراین که مورد تاکید نماینده عالی دولت در استان نیز می باشد، باید طبق برنامه در زمان مقرر و اعلام شده اجرا و به بهره برداری برسد.

فاطمی در پایان بر اجرای عدالت میان کلیه همکاران تاکید کرد و گفت: واحد منابع انسانی تمهیداتی بیندیشد تا کلیه همکاران بتوانند از موضوعات آموزشی، ماموریت های کاری و همه امکاناتی که شرکت فراهم آورده بطور یکسان بهره مند شوند.

در پایان این جلسه همکاران نیز بصورت مستقیم موضوعاتی را با مدیرعامل مطرح کردند و دستورات لازم مبنی بر پیگیری آن ها صادر شد.

نظام مشارکتی (نظام پیشنهادات)

در سازمان‌ها و نهادهای امروزی، مشارکت فعال کارکنان در فرآیند تصمیم‌گیری و بهبود مستمر، یکی از عوامل کلیدی موفقیت و پایداری سازمان به شمار می‌رود. نظام مشارکتی یا نظام پیشنهادات با ایجاد بستری مناسب برای دریافت و بررسی ایـده‌ها و پیشنهادات از سوی تمامی اعضای سازمان، زمینه‌ای برای بهره‌گیری از خرد جمعی فراهم می‌کند. این نظام باعث می‌شود که نیروی انسانی احساس مالکیت و مسئولیت‌پذیری نسبت به سازمان خود داشته باشد.

اهداف اصلی نظام پیشنهادات شامل بهبود فرآیندها و روش‌های کاری، افزایش بهره‌وری و کارایی سازمان، کاهش هزینه‌ها و اتلاف منابع، و ارتقای کیفیت خدمات یا تولیدات است. همچنین این نظام با ایجاد انگیزه و روحیه همکاری و خلاقیت در میان کارکنان، به شناسایی و رفع مشکلات پنهان سازمان کمک می‌کند و زمینه نوآوری و دگرگونی مثبت را فراهم میسازد. در همین راستا شرکت آبفای استان خراسان شمالی اقدام به استقرار سامانه نظام پیشنهادات از ابتدای دهه ۹۰ نموده است که از سال ۱۳۹۵ سامانه ای تحت عنوان سامانه نظام پیشنهادات توسط شرکت فرانت برای دریافت پیشنهادات همکاران در شرکت پیاده شد و این سامانه تا سال ۱۳۹۹ به فعالیت خود ادامه داد و در نهایت از سال ۱۴۰۲ به بعد سامانه جامع دریافت نظام پیشنهادات به صورت متمرکز توسط شرکت مهندسی آبفای کشور در تمامی شرکت های آب و فاضلاب مستقر و در حال حاضر فعال می باشد.

با توجه به هدف گذاری دفتر توسعه مدیریت و تحقیقات شرکت منبی بر دریافت پیشنهادات از همکاران و مدیران شرکت هدف تعریف شده به شرح ذیل می باشد.

سرانه پیشنهاد مدیران: ۲ پیشنهاد

سرانه پیشنهاد کارکنان: ۱ پیشنهاد در سال و نرخ مشارکت مدیران ۸۰ درصد و نرخ مشارکت کارکنان ۵۰ درصد. همچنین تعداد فراخوان ایده ۴ فراخوان در طول سال است.

اجرای مؤثر این نظام نیازمند حمایت مدیریت ارشد، ایجاد زیرساخت‌های مناسب و نهادینه‌سازی فرهنگ پذیرش نظرات و ایده‌ها در تمامی سطوح سازمان است.

شرکت آب و فاضلاب استان خراسان شمالی

درجنگ رمضان

ناپاک جان برای ایران

اقدامات واکنش سریع

برقراری کشیک های شبانه روزی
آماده بکار تیم های واکنش سریع
تشدید اقدامات حفاظتی و مراقبت از تاسیسات
هم افزایی با نیروه های مسلح و بسیج
برای اقدامات پدافند سایبری
ذخیره مواد گندزدا،مواد شیمیایی، نفت ،گاز ، بنزین
...تامین وسایل و تجهیزات مورد نیاز مانند لوله و اتصالات و غیره
آماده بکاری ماشین آلات سبک و سنگین
کنترل تاسیسات ذخیره آب مشترکین شامل مراکز درمانی (بیمارستان ها و زایشگاه و غیره ...)
بیش از ۵۰ هزار موردنمونه برداری و پایش مستمر کیفیت آب شرب در سطح استان
برقراری جلسات مدیریت بحران و پدافند غیر عامل
ابلاغ و پیگیری دستورالعمل های سازمان پدافند غیرعامل
تهیه برنامه عملیاتی تداوم عملکرد در سنیاروهای
تعیین و برنامه ریزی تانکرهای سیار ادارات و بخش خصوصی
بررسی پایه در تاسیسات و مستندسازی خسارات
برگزاری دوره های آموزشی
پاسخ به ۴۳۱۳ تماس تلفنی با سامانه ۱۲۲
هماهنگی برای تامین آب شرب اضطراری

اقدامات تاب آوری

برگزاری جلسات مدیریت بحران جهت شناسایی منابع و مخازن د رمواقع بحران
استقرار مولدهای برق اضطراری
تعیین محل های برداشت آب اضطراری
آماده سازی تانکرهای سیار
شناسایی منابع جایگزین
حفظ حداکثری ذخایر آب

اقدامات تبلیغات محلی و فضا سازی

سیاه پوش نمودن فضاهای اداری و پیرامون
نصب بنر های امام شهید در تمامی ساختمانهای امورهای تابعه و ستاد
حضور گسترده و همیشگی در تجمعات شبانه
برپایی موکب و پذیرایی از مهمانان در تجمعات شبانه
تهیه کلیپ های اجرایی با نام و یاد رهبر شهید(قدس سره) و شهدای جنگ رمضان
کاشت ۲۰۰ اصله نهال در (طرح ملی درختان زندگی)
برگزاری مراسم زیارت عاشورا در ایام جنگ در تمامی ساختمان های اداری
نصب تصاویر رهبر جوان در اتاق ها و سالن های ادارات
درج پیام های مختلف در فضای مجازی
تهیه اخبار و گزارشات
مستندسازی و تصویر سازی از اقدامات
تهیه و چاپ نشریه اسفند ماه (سحاب)به جنگ رمضان و شهادت امام شهید(قدس سره)

با وجود شرایط جنگی انجام شد؛
واگذاری نیم میلیون مترمکعب پساب به شرکت برق حرارتی شیروان در خراسان شمالی

قرارداد واگذاری نیم میلیون مترمکعب پساب تصفیه خانه شیروان به شرکت برق حرارتی این شهرستان به امضای طرفین رسید.

امیر فاطمی رئیس هیات مدیره و مدیرعامل شرکت آب و فاضلاب خراسان شمالی، با اعلام این خبر گفت: طبق تکالیف قانونی تعیین شده برای صنایع مبنی بر جایگزینی پساب بجای آب باکیفیت، اولین قرارداد استفاده از پساب در صنایع فی مابین شرکت آب و فاضلاب خراسان شمالی و نیروگاه برق حرارتی منعقد شد.

فاطمی افزود: طبق این قرارداد سالیانه نیم میلیون مترمکعب از پساب تولیدی تصفیه خانه فاضلاب شهر شیروان، تحویل نیروگاه برق حرارتی خواهد شد.

وی گفت: این قرارداد شامل، یک دوره پیشبرد ۱۲ ماهه می باشد که در این مدت می بایست شرکت برق حرارتی ۲۲ و نیم کیلومتر خط انتقال پساب از تصفیه خانه تا محل استفاده را اجرا نماید و پس از این مدت، پساب تولیدی تحویل این شرکت خواهد شد.

فاطمی خاطرنشان کرد: در همین راستا، قراردادهایی برای شهرداری شهرهای شیروان و آشخانه آماده و ارسال شده که در مرحله امضا می باشد، اما علیرغم ارسال قراداد به شهرداری بجنورد، تاکنون واکنشی از سوی سازمان مذکور مشاهده نشده است.

وی تصریح کرد: در همین راستا، مذاکراتی با مجتمع فولاد اسفراین و آلومینای جاجرم نیز در مورد استفاده از پساب بجای آب های باکیفیت انجام شده ولی تاکنون اقدام قانونی از سوی این دو مجتمع انجام نشده است

وی اظهار امیدواری کرد با احساس مسئولیت و حس انسان دوستی توسط مسئولین، جایگزینی پساب بجای آب باکیفیت در صنایع و کشاورزی، آب این نعمت الهی را به نسل های آینده هدیه نماییم.

با هدف تامین پایدار آب شرب؛
حفر چاه جدید روستای حصار عیسی شهرستان جاجرم با اعتبار ۶۷ میلیارد ریالی

مدیرعامل آبفای خراسان شمالی از اجرای عملیات حفر یک حلقه چاه جدید آهکی در روستای حصار عیسی شهرستان جاجرم با هدف تأمین پایدار آب شرب این روستا خبر داد.

امیر فاطمی گفت: با توجه به خشکسالی ها و افت شدید منابع آبی و در راستای رفع کمبود آب در روستاها، حفر ۴۶ حلقه چاه آب شرب در استان در حال انجام است؛ حفاری چاه آب شرب روستای حصار عیسی یکی از آن هاست که مطالعات ژئوفیزیک منطقه جهت جانمایی چاه به اتمام رسید.

فاطمی با بیان اینکه عمق این چاه ۲۵۰ متر است، افزود: پس از جانمایی محل حفاری، اخذ مجوز حفر چاه و بکارگیری پیمانکار، عملیات اجرایی آن بهمن ماه ۱۴۰۴ آغاز و تاکنون ۱۵۰ متر حفر شده است.

وی عنوان کرد: اعتبار این پروژه ۶ میلیارد و ۷۰۰ میلیون تومان برآورد شده که از محل اعتبارات ملی/ استانی تخصیص یافته است.

مدیرعامل آبفای استان خاطرنشان کرد: انتظار می‌رود، با تکمیل عملیات حفاری و تجهیز چاه جدید، مشکل کمبود آب شرب این روستا برطرف شود و جمعیت ۶۱۶ نفری آن از آب شرب سالم، پایدار و مطمئن برخوردار شوند

گفتنی است؛ در حال حاضر این روستا از یک دهنه چشمه مشروب می شود که با توجه به خشکسالی های اخیر و افت شدید آبدهی، جوابگوی نیاز آبی مردم بویژه در مواقع پیک مصرف نمی باشد.

در طول جنگ تحمیلی؛
با تعویض الکتروپمپ، آب شرب ۲۰ هزار نفر از روستانشینان شهرستان بجنورد پایدار ماند

مدیرعامل آبفای خراسان شمالی از پایداری مجدد آب شرب ۲۰ هزار نفر از روستاییان استان با انجام عملیات تعویض و نصب الکتروپمپ جدید خبر داد.

میر فاطمی رئیس هیات مدیره و مدیرعامل شرکت آب و فاضلاب خراسان شمالی با اعلام ایـن خبر گفت: در ایام نوروز و با هدف ارتقای کیفیت و پایداری خدمات‌رسانی، عملیات تعویض و نصب الکتروپمپ چاهک روستاهای علی‌آباد و شاه اجاقی با موفقیت انجام شد.
فاطمی با بیان اینکه اعتباری بالغ بر ۵۸۰ میلیون تومان در اجرای این عملیات هزینه شده است، افزود: با اتمام این عملیات، بیش از ۲۰ هزار نفر از ساکنین مناطق تحت پوشش از نعمت آب شرب سالم و با کیفیت بهره مند شدند که این نشان‌دهنده تأثیر گسترده و مثبت پروژه‌های آبفا در ارتقا زیرساخت ها و رفاه روستانشینان می‌باشد.
مدیرعامل آبفا در پایان ضمن قدردانی از تلاش همکاران زحمتکش شرکت که بی وقفه روند خدمتگذاری در تعطیلات نوروز را ادامه دادند گفت: تعطیلات نوروز و حتی شرایط جنگ هم نمی تواند کوچکترین خللی در عرصه خدمت رسانی به مردم عزیز بوجود بیاورد و این شرکت بر تعهد و عزم خود در ارائه خدمات مطلوب به هم استانی ها استوار است.

با هدف ارتقا کیفیت آب شرب؛
مخزن ۳ هزار متر مکعبی ذخیره آب شهر سملقان شستشو شد

سرپرست امور آبفا شهرستان سملقان از شستشوی مخزن ۳ هزار متر مکعبی ذخیره آب این شهرستان خبر داد.

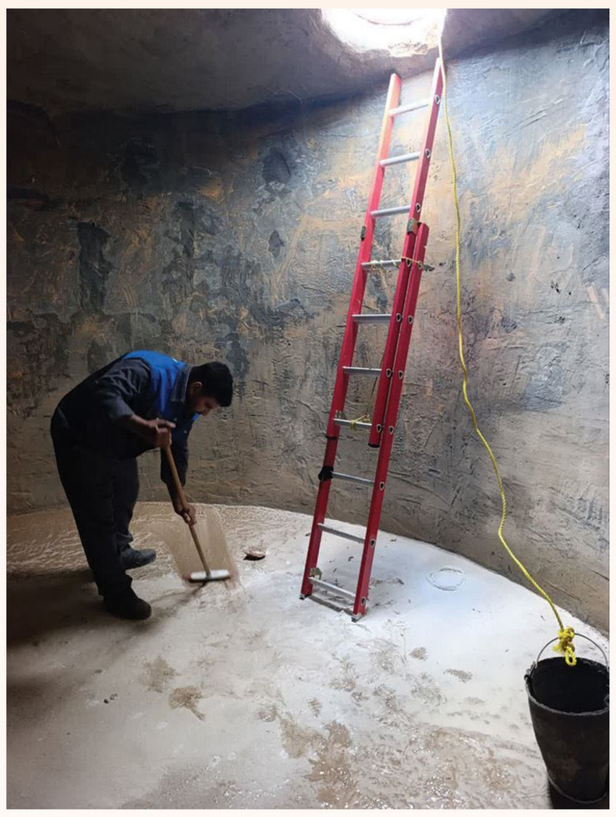

عبدالله ایمان پور گفت: براساس دستورالعمل دفتر کنترل کیفیت و بهداشت شرکت مهندسی آب و فاضلاب کشور، طبق برنامه زمانبندی شده با هدف ارتقاء سطح کمی و کیفی آب شرب، مخزن ۳ هزار متر مکعبی ذخیره آب شهرستان سملقان شستشو و گندزدایی شد
وی در تشریح این عملیات افزود: ابتدا مخازن به طور کامل از آب تخلیه و سپس عملیات خارج کردن رسوبات ته نشین شده با استفاده از ماشین آلات و تجهیزات مجهز به پمپ فشار انجام و در نهایت دیواره ها و کف مخازن و خط انتقال توسط مواد گندزدا و پودر پرکلرین چندین بار شستشو شد.
ایـــمان پور خاطرنشان کرد: این عملیات جهادی با همکاری ۱۵ نفر از همکاران آبفای سملقان ازساعت ۷صبح شروع و تا ساعت ۱۶ بطول انجامید و پس از اتمام عملیات شستشو، مخزن مذکور مجدد آبگیری شد.
سرپرست آبفای سملقان یادآور شد: با تدابیر فنی و تخصصی که اندیشیده شده بود، تا پایان عملیات هیچگونه قطعی آب در سطح شهر ایجاد نگردید.

انجام ۵۰ هزار آزمون کیفیت آب از ابتدای جنگ رمضان

مدیرعامل آبفای خراسان شمالی از انجام ۵۰ هزار آزمون کیفیت آب از ابتدای جنگ رمضان برای اطمینان از سلامت آب شرب در استان خبر داد.

امیر فاطمی رئیس هیات مدیره و مدیرعامل شرکت آب و فاضلاب خراسان شمالی گفت: ارائه خدمات در شرایط حساس کشور بدون وقفه در استان ادامه دارد و مرکز پایش و نظارت بر کیفیت آب با همراهی آزمایشگاه مرکزی و کارشناسان کنترل کیفیت، به‌صورت مستمر و میدانی وضعیت منابع آب، فرآیندهای تصفیه و شبکه توزیع را کنترل می‌کنند.

مدیر مرکز پایش و نظارت بر کیفیت آب و فاضلاب شرکت آب و فاضلاب استان خراسان شمالی از سنجش مستمر سلامت آب آشامیدنی شهرها و روستاهای تحت پوشش خدمات این شرکت خبر داد.

فاطمی افزود: در حال حاضر تعداد ۲۰ آزمایشگاه شامل ۱۰ آزمایشگاه میکروبیولوژی، ۶ آزمایشگاه بیولوژی، ۳ آزمایشگاه شیمیایی، یک آزمایشگاه ریزآلاینده و یک آزمایشگاه سیار در سطح استان وجود دارد که وظیفه پایش بیش از ۳۵ پارامتر کیفی آب آشامیدنی را برعهده دارند.

وی عنوان کرد: در این مدت ۲هزار و ۴۰۴ نمونه برداری شامل ۲ هزار و ۱۶۰ نمونه میکروبی، ۱۰۹ نمونه بیولوژی و ۱۳۵ نمونه شیمیایی از منابع تولید، مخازن ذخیره و شبکه توزیع در ۲۴ شهر و ۷۱۲ روستای تحت پوشش آبفای استان خراسان شمالی به منظور اطمینان از سلامت آب آشامیدنی مشترکین، مورد پایش و آزمون های کیفی قرار گرفته اند.

رئیس هیات مدیره و مدیرعامل شرکت آب و فاضلاب استان خاطرنشان کرد: با توجه به آزمایشاتی که به صورت مستمر و روزانه در آزمایشگاه های مجهز و پیشرفته شرکت آب و فاضلاب انجام و تمام پارامترهای فیزیکی، شیمیایی، میکروبی و ریزآلاینده ها کنترل می شوند، شهروندان عزیز می توانند بدون دغدغه از آب آشامیدنی استفاده نمایند.

تاکید معاون عمرانی استاندار بر توسعه مناطق روستایی و رفع تنش آبی

معاون عمرانی استاندار خراسان شمالی در نشست بررسی وضعیت و پیگری رفع تنش های آبی شهرها و روستاهای شهرستان سملقان گفت: در راستای سیاست های دولت چهاردهم و تاکید استاندار، برای توسعه مناطق روستایی و خدمت رسانی مطلوب به اهالی آنها، پیگیری و اقدامات لازم انجام خواهد گرفت.

سید مجتبی علوی مقدم افزود: برای حل مشکلات و تنش های آبی در روستاها در جهت بهبود وضعیت و توزیع عادلانه آب در روستاها تصمیماتی باید اتخاذ شود.

به گفته فرماندار سملقان در این نشست عملیات خط انتقال آب شرب شهر آشخانه از قره میدان با اعتباری بالغ بر ۴۰ میلیارد تومان و رفع تنش آبی روستاهای زرد، عزیزآباد، لنگر، شهرک زوعلیا و مهمانک در تابستان امسال آغاز می شود.

مدیرعامل شرکت آبفای خراسان شمالی هم در این جلسه به ارائه گزارش و اقدامات انجام شده این شرکت در راستای رفع کمبودهای آبی منطقه پرداخت.

در بحبوحه جنگ تحمیلی زندگی ادامه دارد
ساخت نمایش آب برقی، روایتی از پاسداشت آب

ساخت فیلم کوتاه آب برقی، به همت آبفای خراسان شمالی و با هدف نشر فرهنگ صرفه جویی و مصرف بهینه آب علیرغم قرار گیری در شرایط حساس جنگی آغاز شد.

احمد حصاری مدیر روابط عمومی شرکت آب و فاضلاب خراسان شمالی گفت: هنر یکی از مؤثرترین ابزارها برای انتقال مفاهیم و دغدغه‌های جامعه است و می‌تواند مسائل مهمی همچون بحران آب را به شکلی ملموس و اثرگذار، در هر شرایطی حتی جنگ برای عموم مردم تبیین کند.

حصاری افزود: هنر از مسیرهای مختلفی همچون سینما، تئاتر، موسیقی، نقاشی و کاریکاتور با مخاطب ارتباط برقرار می‌کند.

وی تصریح کرد: ویژگی ممتاز فیلم کوتاه آن است که مخاطب، در مدت زمان کوتاه، پیام اثر را دریافت می کند و ایـــن موضوع بیانگر قدرت نفوذ و جذابیت این هنرهاست.

وی عنوان کرد: در این راستا و با هدف بهره‌گیری از ظرفیت هنر برای ترویج مصرف بهینه آب و حساس‌سازی افکار عمومی نسبت به چالش‌های منابع آبی، اسفند ماه ۱۴۰۴، علیرغم تجاوز دشمن آمریکایی-صهیونی، ساخت فیلم کوتاه آب برقی، با استفاده از توان هنرمندان بومی به تهیه کنندگی شرکت آب و فاضلاب خراسان شمالی در شهرستان بجنورد کلید خورد.

مدیر روابط عمومی آبفای استان خاطرنشان کرد: این فیلم که نمایشی کوتاه از زندگی روزمره و نحوه مصرف آب و صرفه جویی آن را به نمایش می گذارد، راهکارهای حفظ این منبع حیاتی و نعمت الهی را نیز آموزش می دهد.

اتمام طرح آبرسانی به واحدهای نهضت ملی مسکن در شهر صفی‌آباد استان خراسان شمالی

طرح آبرسانی به واحدهای نهضت ملی مسکن در شهر صفی‌آباد با هدف تأمین زیرساخت‌های حیاتی و پایدار برای واحدهای در حال ساخت، به اتمام رسید.

امیر فاطمی مدیرعامل شرکت آب و فاضلاب خراسان شمالی گفت: فاز نخست طرح آبرسانی به واحدهای نهضت ملی مسکن در شهر صفی‌آباد به طول ۶۵۰ متر از محل درآمدهای جاری اداره آب و فاضلاب شهرستان بام و صفی‌آباد به مبلغ ۵۵۰ میلیون تومان انجام شد.

فاطمی اظهارکرد: این طرح با هدف تأمین آب شرب پایدار برای ۱۰۰ واحد از متقاضیان طرح نهضت ملی مسکن و افزایش ظرفیت شبکه توزیع آب شهر صفی‌آباد انجام شده است.

مدیرعامل آبفای استان تصریح کرد: طرح آبرسانی به مسکن ملی صفی‌آباد، در راستای تحقق برنامه‌های دولت، جهت تسهیل در ساخت و تحویل واحدهای نهضت ملی مسکن و تقویت زیرساخت‌های شهری اجرا می‌شود؛ فازهای بعدی این پروژه نیز بر اساس پیشرفت فیزیکی پروژه های مسکن ملی تعریف خواهد شد تا تأمین آب پایدار برای تمامی خانوارهای ساکن تضمین گردد.

اتمام فاز اول و آغاز فاز دوم پروژه اصلاح و نوسازی شبکه توزیع آب شرب روستای قرجه بایر شهرستان بام و صفی آباد

با پیگیری‌های مستمر و با هدف افزایش کیفیت و پایداری شبکه توزیع آب شرب، فاز نخست پروژه اصلاح شبکه توزیع آب شرب روستای قرجه بایر با موفقیت به اتمام رسید و فاز دوم آن آغاز شد.

امیر فاطمی مدیرعامل شرکت آب و فاضلاب خراسان شمالی گفت: این پروژه حیاتی با تأمین مالی از محل اعتبارات عمرانی، گامی مهم در رفع مشکلات زیرساخت‌های آبرسانی این روستا محسوب می‌شود.

فاطمی عنوان کرد: در فاز اول این پروژه، ۴ کیلومتر نوسازی و اصلاح شبکه توزیع با مشارکت اداره آب و فاضلاب شهرستان، بخشداری و دهیاری روستا اجرا شد.

وی اظهار کرد: فاز دوم این پروژه نیز با هدف اصلاح و نوسازی ۴ کیلومتر دیگر از شبکه توزیع، وارد مرحله اجرایی شده است.

فاطمی خاطرنشان کرد: در مجموع برای اجرای این ۲ فاز اعتباری بالغ بر ۳ میلیارد تومان در نظر گرفته شده است.

مدیرعامل آبفای استان تصریح کرد: این میزان اصلاح، به‌طور مستقیم بر کاهش هدررفت آب و تضمین کیفیت آب شرب اهالی روستای قرجه بایر تأثیرگذار خواهد بود.

پایان عملیات انبارگردانی آبفای خراسان شمالی

عملیات انبارگردانی شرکت آب و فاضلاب استان خراسان شمالی از ۱۷ اسفندماه ۱۴۰۴ آغاز و بعد از مدت ۳ روز با موفقیت به پایان رسید.

امیر فاطمی رئیس هیات مدیره و مدیرعامل شرکت آب و فاضلاب خراسان شمالی گفت: اسفندماه هر سال انبارگردانی مطابق با دستورالعمل‌های ابلاغی از سوی شرکت مهندسی آب و فاضلاب کشور انجام می گیرد.

وی افزود: با این وجود، این شرکت به منظور افزایش ضریب اطمینان بخشی و بهبود فرایند نگهداری و انباشت کالا و همچنین نظم بخشی در تمامی انبارهای تحت زیر مجموعه خود، هر سال اوایـــل مهر ماه انبارگردانی تحت عنوان انبارگردانی میان دوره‌ای نیز برگزار می کند که انجام این مهم علیرغم داشتن زحمات فراوان، تاثیرات بسیار مثبت و ارزنده‌ای در فرایند نگهداری کالاها و به روز بودن حساب‌ها و حل موقعیت‌های احتمالی دارد.

فاطمی گفت: در این دوره از انبارگردانی ۵۵۰۰ قلم کالا مورد شمارش قرارگرفت که با استخراج لیست ۱۰۰درصدی از ارزش کل انبار، عملیات ثبت موجودی انجام و آمار و ارقام به سیستم انبارگردانی اضافه شد.

مدیرعامل آبفای استان با بیان اینکه برای حصول اطمینان و افزایش دقت در سرشماری ها، هرقلم کالا بالغ بر یکبار مورد شمارش قرار می گیرد، تصریح کرد: برنامه انبارگردانی انبارهای شرکت آب و فاضلاب که از بزرگترین مجموعه انبارهای استان بشمار می آید، همه ساله با هدف مدیریت موثر و بهینه موجودی های انبار و همچنین حصول اطمینان کامل از موجودی واقعی سیستم و بروزرسانی آنها، انجام اصلاحات لازم و انعکاس آن در دفاتر مالی، انجام می گیرد.

کاشت ۲۰۰ اصله نهال در محوطه تاسیسات آبی خراسان شمالی

با گرامیداشت یاد رهبر شهید انقلاب اسلامی و به پاسداشت راهی که برای آبادانی کشور طی شده، ۲۰۰ اصله نهال در محوطه تصفیه خانه آب شهید سلیمانی بجنورد غرس شد.

امیر فاطمی رئیس هیات مدیره و مدیرعامل شرکت آب و فاضلاب خراسان شمالی گفت: این برنامه در ادامه سنتی برگزار شد که هرساله توسط امام شهیدمان به عنوان نمادی از توجه به محیط‌زیست، آبادانی سرزمین و مسئولیت اجتماعی انجام می گرفت.

فاطمی افزود: امسال هم با گرامیداشت یاد و خاطره ایشان و دیگر شهدای جنگ رمضان بویژه دانش آموزان شهید مدرسه میناب ۲۰۰ اصله نهال در محوطه تاسیسات آبرسانی استان غرس شد.

او همچنین با اشاره به اهمیت درختکاری و نقش آن در بهبود کیفیت هوا و حفظ منابع آب، بیان کرد: درختان نه تنها به زیبایی محیط کمک می‌کنند، بلکه نقش حیاتی در حفظ اکوسیستم و تنوع زیستی دارند؛ ما موظفیم تا با کاشت درختان و حفظ آن‌ها، آینده‌ای بهتر برای نسل‌های آینده بسازیم.

فاطمی تصریح کرد: شرکت آب و فاضلاب استان خراسان شمالی همواره در تلاش است تا با اجرای پروژه‌های مختلف به بهبود محیط زیست و کاهش آلودگی‌های زیست‌محیطی کمک کند؛ امروز نیز با کاشت این درختان، گامی کوچک اما مؤثر در جهت حفاظت از محیط زیست ایران عزیز برداشته شد.

گفتنی است؛ در ادامه این برنامه، ۱۰۰ عدد گل نیز در محوطه تصفیه خانه فاضلاب اسفراین به همت امور آب و فاضلاب شهرستان اسفراین غرس شد.

سحاب

تجمع شبانه کارکنان شرکت آبفا
در دفاع از وطن در شهرستان های سراسر استان

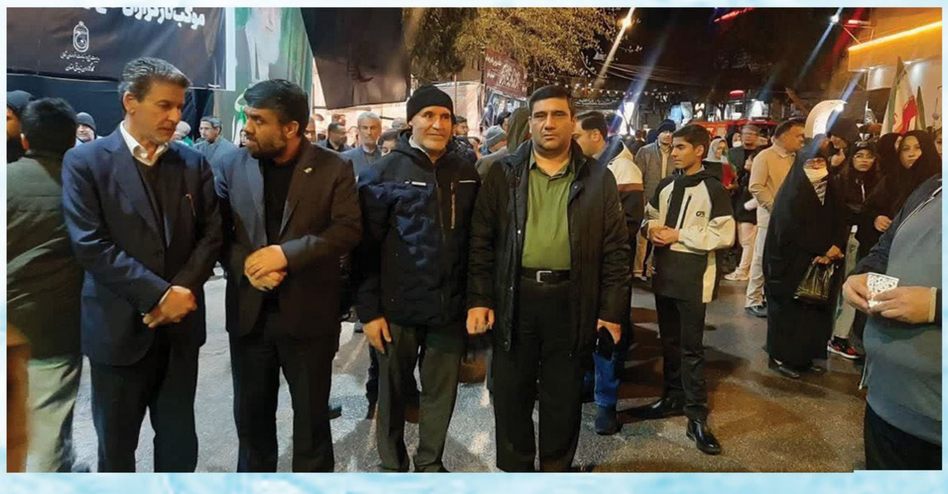

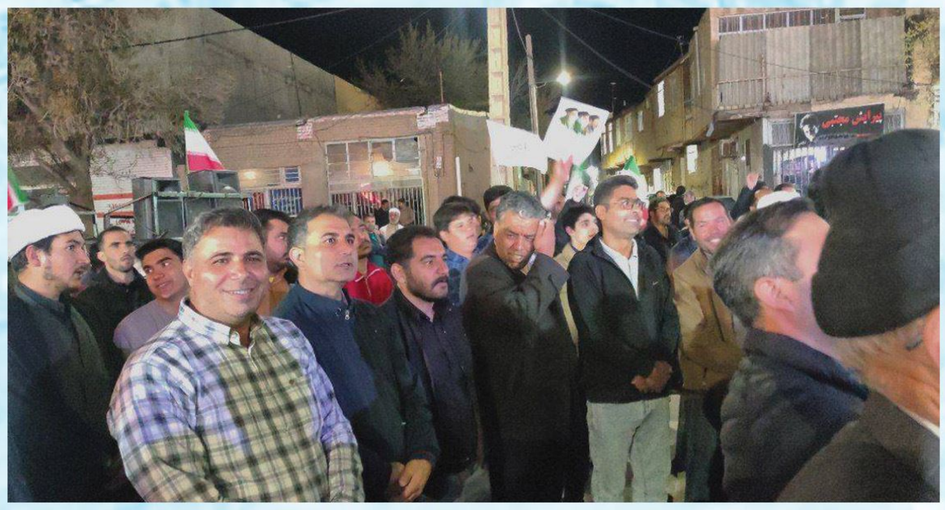

هر هفته روزهای یکشنبه یك پیام آموزشی

یک شنبه های آبی

آگاهی، آموزش، اقدام

آیا می دانید با تغییر کاربری و یا افزایش واحدهای ملک، لازم است نسبت به ثبت درخواست اقدام نمائید ؟

مشترک صرفاَ مجاز است براساس مشخصات مندرج در قرارداد از انشعاب استفاده نماید.

در صورت هرگونه تغییر کاربری و یا افزایش واحدهای ملک لازم است مشترک با مراجعه به سایت شرکت و یا دفاتر پیشخوان درخواست تغییر کاربری و یا خرید انشعاب برای واحدهای اضافه را ثبت نموده و پس از تایید شرکت نسبت به پرداخت هزینه های احتمالی اقدام نماید.

توجه! در صورت عدم قرائت کنتور، مشترک می تواند عدد مشکی شمارشگر کنتور را (به سرشماره ۵۰۰۰۴۲۲) ارسال و قبض خود را دریافت نماید .

وزارت نیرو
شرکت مهندسی آب و فاضلاب کشور
(مادر تخصصی)

و هر چیز زنده ای را از آب قرار دادیم

شرکت آب و فاضلاب استان خراسان شمالی